



Stichting Voedselbank
Etten-Leur

JAARVERSLAG 2017

1. INLEIDING

Het jaar 2017 heeft zich gemanifesteerd als een jaar waarbij de groei van het aantal cliëntèle zich heeft voortgezet. Nadat in 2016 naast 'de gebruikelijke cliëntèle' eveneens veel statushouders op verzoek van de gemeenten zijn ondersteund, is dit in 2017 gestabiliseerd en weer teruggebracht naar de situatie 2016. Ook dit jaar hebben we gepoogd om de kwaliteit en bijdrage aan de regio te continueren en te verhogen.

Tegelijkertijd zijn er natuurlijk nieuwe ontwikkelingen.

2. HOOFDTAAK

Verwijzend naar het jaarverslag van 2016 is door de Voedselbank Etten-Leur de intensivering in de samenwerking met diverse supermarkten voortgezet. Het realiseren van voedselpakketten in verband met uitbreiding aantal supermarkten en optimaliseren van de pakketten überhaupt, zorgt voor de zekerheid dat wij kwalitatief hoogwaardige voedselpakketten kunnen leveren.

Dit is ook nodig omdat het aantal cliëntèle is gestegen door onder andere de verruiming van de criteria gesteld door Voedselbanken Nederland. In 2017 hadden wij gemiddeld op weekbasis 95 cliënten. Onze cliënten kun je onderverdelen in alleenstaanden, 2-persoons huishoudens, gezinnen. De pakketten worden afgestemd op de omvang van de gezinssamenstelling.

Ook in 2018 zal de criteria verruimd worden zodat de weg naar de voedselbank laagdrempeliger wordt.

3. ONTWIKKELINGEN

Qua ontwikkelingen in 2016 hebben we er onder andere voor gezorgd dat wij als Voedselbank makkelijk benaderbaar zijn. Het blijft relevant dat we de doelgroepen die werkelijk afhankelijk van de Voedselbank zijn kunnen helpen

Dat is de reden dat we ook dit jaar intensief hebben samengewerkt met andere instanties die zich bezig houden met armoedebeleid. Zolang we onderdeel zijn van de maatschappelijke hulpverlening kunnen we de kwetsbare doelgroep helpen en begeleiden.

4. VERBETERINGEN

- Het realiseren van het certificaat Code Groen heeft zich positief ontwikkeld. De eisen welke aan de Voedselbank worden gesteld en die met beperkte middelen en vrijwilligers moeten worden gerealiseerd zijn verregaand identiek aan de reguliere commerciële supermarkten. Ondanks onze beperkte middelen lijkt het er op dat wij in 2018 het certificaat formeel te mogen ontvangen. Het spreekt voor zich dat hiertoe ook de nodige kosten zijn gemaakt om op dat verplichte niveau te komen en te blijven.

5. ONDERSTEUNERS

De Voedselbank Etten-Leur is een volledig zelfstandig ongesubsidieerde stichting. Hierdoor is het noodzakelijk dat het bestuur zelf haar netwerk realiseert. Niet alleen om de inhoud van haar voedselpakketten te waarborgen maar ook om de overige noodzakelijke kosten (huisvesting, energie, afvoer afval, administratie en alle overige verplichtingen) te kunnen voldoen.

In dat kader wil de Voedselbank dan ook bedanken:

- De Jumbo's Etten-Leur en Ulvenhout
- AH Pollemans te EL voor hun medewerking aan de kerstinzamelingsactie
- De ALDI Etten-Leur, Zundert en St. Willebrord
- Hello Fresh, Etten-Leur
- Emté St Willebrord, Plus Rucphen, Plus Rijsbergen, COOP Sprundel voor hun medewerking aan de kerstinzamelingsactie
- COOP Achtmaal
- De Lions
- Lions Club Etten-Leur De Vryeheydt
- De Rotery Etten-Leur
- De Mariaparochie

- Rabobank Clubactie
- Diaconie Protestantse gemeente Etten-Leur
- Stichting Betti Foundation
- Parochie Charitas Rucphen
- Zorgboerderij De Bremberg
- Protestantse gemeente Zundert
- Diversiteit kleine leveranciers voedselproducten (groente en fruit)
- Warme Bakker Made
- Nieuwe Nobelaer (ter beschikking stellen transportmiddelen voor voedsel op te halen)
- Landelijke vereniging VB
- Munnikenheide College Etten-Leur en Rucphen, basisschool 't Kofschip Etten-Leur
- Protestantse Gemeente de Baai
- Donaties van particulieren

Daarnaast willen wij een ieder bedanken die ons het afgelopen jaar heeft geholpen in welke vorm dan ook. Mede dankzij uw hulp hebben wij in 2017 onze activiteiten kunnen uitvoeren.

6. FINANCIËLE ONTWIKKELINGEN

Over 2016 hebben we helaas moeten constateren dat de inkomsten ten opzichte van de baten circa € 3.300 lager zijn geweest en dat onze liquiditeiten zijn verminderd.

Aandachtspunt mag zijn dat de Voedselbank Etten-Leur niet gesubsidieerd wordt door de 3 betrokken gemeenten.

Ondanks onze succesvolle sponsoractiviteiten welke leiden tot giften zoals voedsel resteert uiteraard het gegeven dat de kosten aan huisvesting, verzekeringen, transport, kosten realiseren 'groen-code', schoonmaakkosten, telefonie/communicatie/website, afvalkosten, bankkosten en onvoorziene kosten ook dienen te worden voldaan. Hiertoe dienen inkomsten in de vorm van liquide middelen gerealiseerd te worden.

Hiertoe hebben wij acties opgezet, zie onder andere bijgaande flyer actie

Indien verbetering van de (liquide) inkomsten ten opzichte van de uitgaven niet wordt gerealiseerd in 2018 en 2019 is continuatie van de Voedselbank Etten-Leur in het gedrang. Voor ons staan sponsoractiviteiten dus centraal dit jaar.



Gun een ander ook wat

ADOPTEER EEN KRAT!

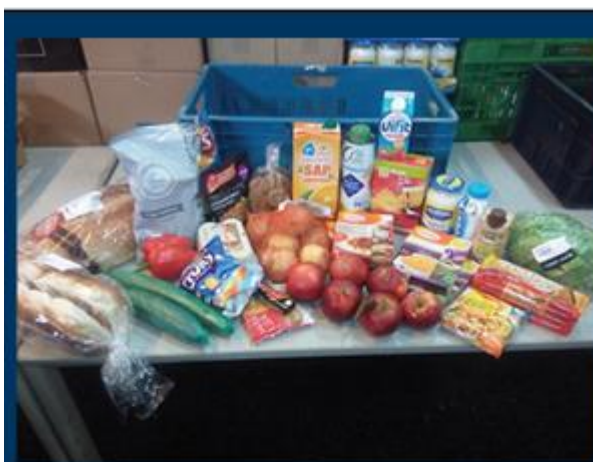

Voor € 50,- per jaar
helpt u een mede inwoner
van uw gemeente

U kunt zich aanmelden bij:
06-13688902
Marjan Verweij

voorzitter@voedselbanketten-leur.nl



Stichting Voedselbank
Etten-Leur

voedselbanketten-leur.nl

Staat van baten en lasten over het jaar 2017

Omschrijving	Debet	Credit
Algemene aankoop	400,00	
Bankkosten	135,50	
Afvalkosten	1.341,57	
Schoonmaakkosten	387,10	
Huisvestingskosten (energie, water, telefoon, internet, webhosting)	4.469,97	
Vergaderkosten	141,70	
Representatiekosten	674,19	
Bijdrage Voedselbanken Nederland	500,00	
Verzekeringen	518,49	
Betalingsregeling Greenchoice (jaarafrekening 2016)	708,00	
Kantoorkosten	732,27	
Brandstof- en vervoerskosten	1.239,91	
Kosten onvoorzien	1.500,00	
Inkomsten divers	0,00	419,61
Donatie Rabobank Clubactie	0,00	1.041,23
Donaties bedrijven	0,00	1.547,71
Donatie gemeente *	0,00	1.850,00
Donatie Lions	0,00	1.500,00
Donaties particulieren	0,00	590,00
Donaties charitatieve instellingen	0,00	1.456,81
Donatie Voedselbank Nederland	0,00	1.000,00
Totaal	12.748,20	9.405,36